

INDUSTRY

ระบบทะเบียนประวัติลูกจ้างกระทรวงอุตสาหกรรม

คู่มือการใช้งาน ระบบทะเบียนประวัติลูกจ้าง กระทรวงอุตสาหกรรม (สำหรับผู้ประกอบการ)

โดย สำนักงานปลัดกระทรวงอุตสาหกรรม

ปรับปรุงวันที่ 19 ม.ค. 66

มาทำความรู้จักกับ i.industry

ของกระทรวงอุตสาหกรรมกันเถอะ!!

วิธีการใช้งาน ระบบ i.industry มีอะไรบ้าง ?

- การลงทะเบียน/การสมัครสมาชิก
- การเข้าใช้งานระบบ
- การเปลี่ยนแปลงข้อมูลส่วนบุคคล
- การเพิ่มข้อมูลประกอบกิจการ
- การเพิ่มข้อมูลโรงงาน
- การลีสรหัสผ่าน
- การใช้งานเมนูต่าง ๆ ภายในระบบ

สิ่งที่ต้องเตรียม
ก่อนการเป็นสมาชิก
ลูกค้ากระทรวง
อุตสาหกรรม

ข้อมูลประกอบการสมัคร

1. เลขประจำตัวประชาชน
2. ชื่อ-นามสกุล
3. วัน/เดือน/ปี เกิด
4. เบอร์โทรศัพท์
5. อีเมล

หมายเหตุ

บัตรประจำตัวประชาชนที่ใช้ในการลงทะเบียน
ต้องไม่หมดอายุหรือมีการแจ้งสูญหาย

ขั้นตอนการลงทะเบียนใช้งาน (สำหรับผู้ประกอบการ)

ลิงก์สำหรับการสมัครสมาชิก

<https://i.industry.go.th/register>

วิธีการสมัครสมาชิก

1. จากลิงก์สมัครสมาชิกจะปรากฏหน้าฟอร์มการสมัครสมาชิก โดยผู้ประกอบการจะต้องกรอกข้อมูลดังนี้
 - เลขประจำตัวประชาชน 13 หลัก
 - เบอร์โทรศัพท์มือถือ
2. ใส่เครื่องหมายถูกที่ "ฉันไม่ใช่โปรแกรมอัตโนมัติ"
3. กดปุ่ม "ดำเนินการต่อ"

ขั้นตอนการลงทะเบียนใช้งาน (สำหรับผู้ประกอบการ)

ลิงก์สำหรับการสมัครสมาชิก

<https://i.industry.go.th/register>

วิธีการสมัครสมาชิก

- ระบบจะให้เลือกช่องทางการยืนยันตัวตน ดังนี้
 - Mobile Phone
 - Email
- จากนั้นกดปุ่ม **“ดำเนินการต่อ”**

ขั้นตอนการลงทะเบียนใช้งาน (สำหรับผู้ประกอบการ)

ลิงก์สำหรับการสมัครสมาชิก

<https://i.industry.go.th/register>

วิธีการสมัครสมาชิก

- จากนั้นระบบจะส่งชุดรหัส OTP จำนวน 6 ตัวเลขไปยังช่องทางการยืนยันที่เลือก จากนั้นกรอกรหัส OPT ลงในช่องว่างที่กำหนดให้ กรอกเสร็จแล้วให้กด “ยืนยัน”

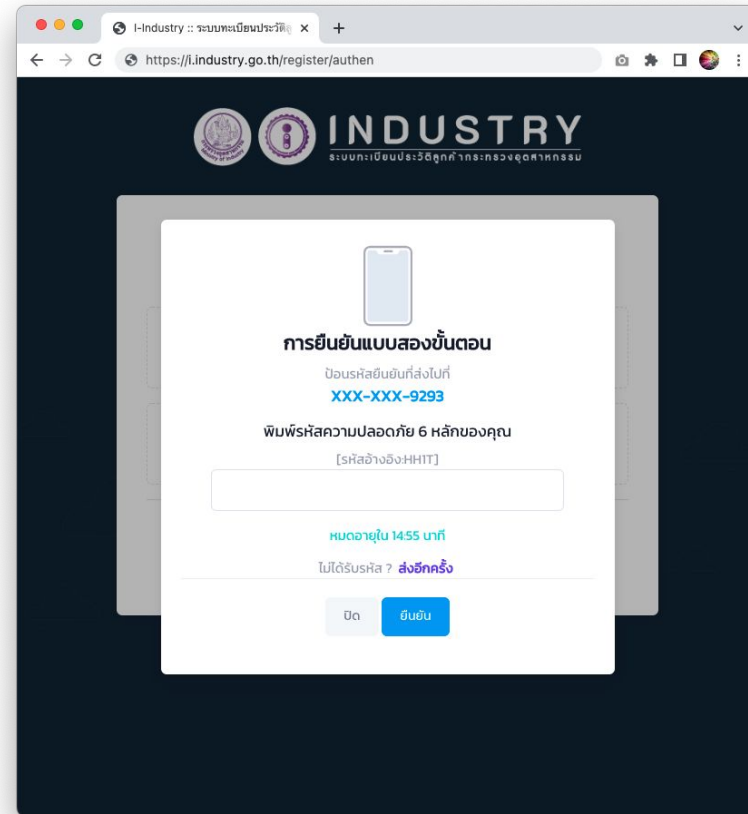

ขั้นตอนการลงทะเบียนใช้งาน (สำหรับผู้ประกอบการ)

ลิงก์สำหรับการสมัครสมาชิก

<https://i.industry.go.th/register>

วิธีการสมัครสมาชิก

7. จากนั้นจะแสดงหน้าหลักเกณฑ์ เงื่อนไข และความยินยอม ผู้สมัครต้องอ่านให้ครบและก่อนการเป็นลูกค้าของกระทรวงอุตสาหกรรม
8. เมื่ออ่านครบแล้วให้ใส่เครื่องหมายถูกหน้าข้อความ "ข้าพเจ้าได้อ่านและตกลงยินยอมตามรายละเอียดข้อตกลงและความยินยอมข้างต้น"
9. จากนั้นกดปุ่ม "ยืนยัน"

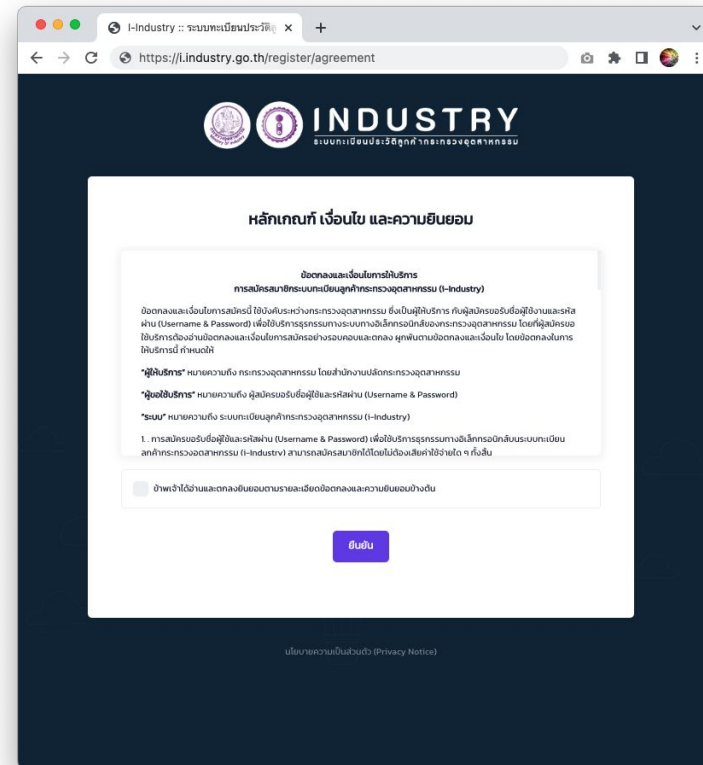

ขั้นตอนการลงทะเบียนใช้งาน (สำหรับผู้ประกอบการ)

ลิงก์สำหรับการสมัครสมาชิก

<https://i.industry.go.th/register>

วิธีการสมัครสมาชิก

10. หลังจากนั้นจะมีหน้าฟอร์มให้เลือกการยินยอม/ไม่ยินยอมในการเก็บรวบรวม ใช้และ/หรือเปิดเผยข้อมูลส่วนบุคคล
11. ผู้ประกอบการควรอ่านให้ครบทุกข้อ
12. จากนั้นกดปุ่ม “ตกลง”

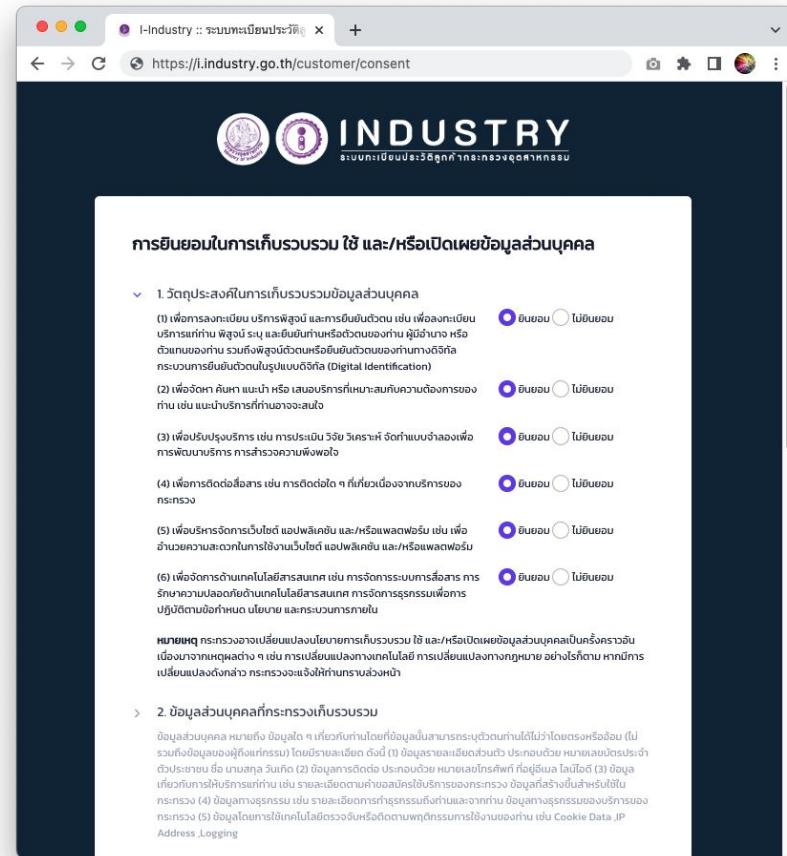

ขั้นตอนการลงทะเบียนใช้งาน (สำหรับผู้ประกอบการ)

ลิงก์สำหรับการสมัครสมาชิก

<https://i.industry.go.th/register>

วิธีการสมัครสมาชิก

- กรอกข้อมูลส่วนตัวในการสมัคร พร้อมกับตั้งรหัสผ่านเพื่อเข้าใช้งาน
- จากนั้นกดปุ่ม “ยืนยันการสมัครสมาชิก”

ขั้นตอนการลงทะเบียนใช้งาน (สำหรับผู้ประกอบการ)

ลิงก์สำหรับการสมัครสมาชิก

<https://i.industry.go.th/register>

วิธีการสมัครสมาชิก

- เมื่อสมัครสมาชิกเสร็จเรียบร้อยระบบจะแจ้งเตือนผลการสมัคร พร้อมทั้งจัดส่งอีเมล/sms เพื่อแจ้งผลการลงทะเบียน ตามช่องทางที่เลือกไว้

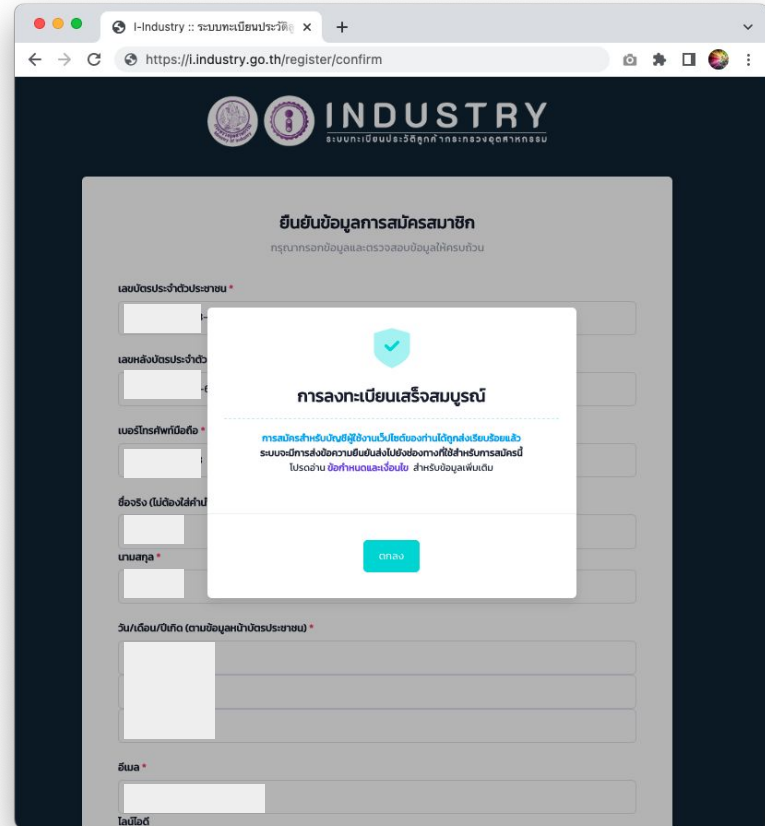

การเข้าใช้งานระบบ ต้องทำอะไร ?

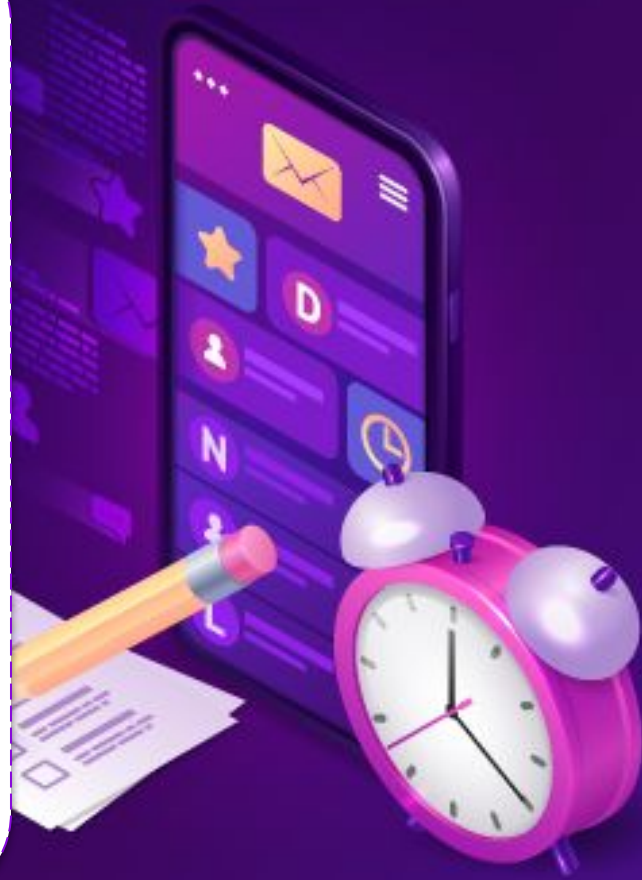

ขั้นตอนการลงชื่อเข้าใช้งาน
ระบบ
(สำหรับผู้ประกอบการ)

ลิงก์สำหรับการเข้าใช้งานระบบ

<https://i.industry.go.th/customer/login>

วิธีการการเข้าใช้งานระบบ

1. เข้าระบบโดยใช้ลิงก์
<https://i.industry.go.th/customer/login>
2. กรอก “เลขบัตรประชาชน” และ “รหัสผ่าน” ที่กำหนด
3. กดปุ่ม “ดำเนินการต่อ”

**การเปลี่ยนแปลง
ข้อมูลส่วนบุคคล
สามารถทำได้หรือไม่ ?**

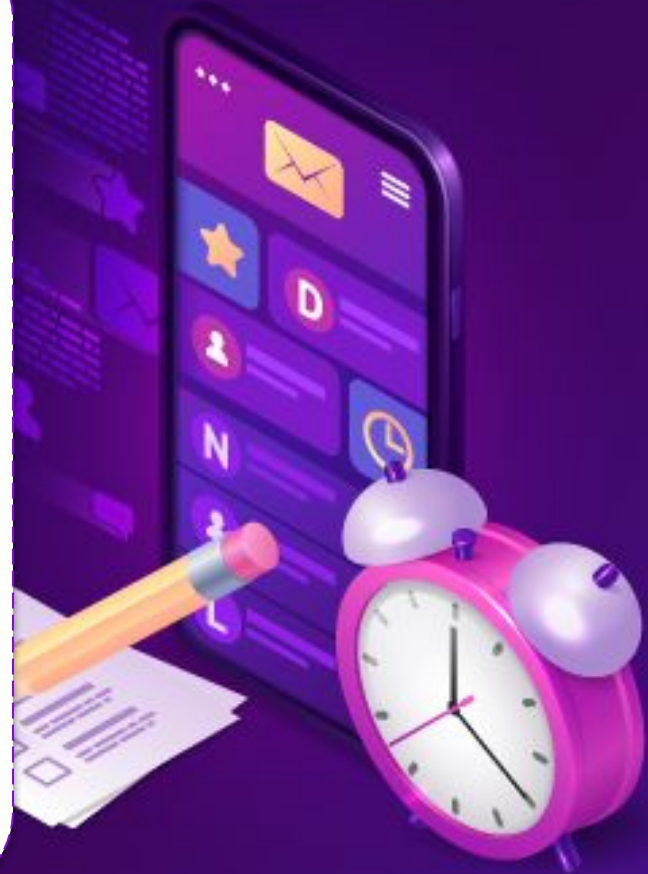

ขั้นตอนการแก้ไขข้อมูล (สำหรับผู้ประกอบการ)

ลิงก์สำหรับการแก้ไขข้อมูล

<https://i.industry.go.th/customer/>

วิธีการแก้ไขข้อมูล

1. เมื่อเข้าสู่ระบบจะปรากฏข้อมูลส่วนตัวของผู้ใช้งาน หากพบข้อมูลใด ๆ ไม่ถูกต้อง ให้กดปุ่ม **"Edit Profile"**

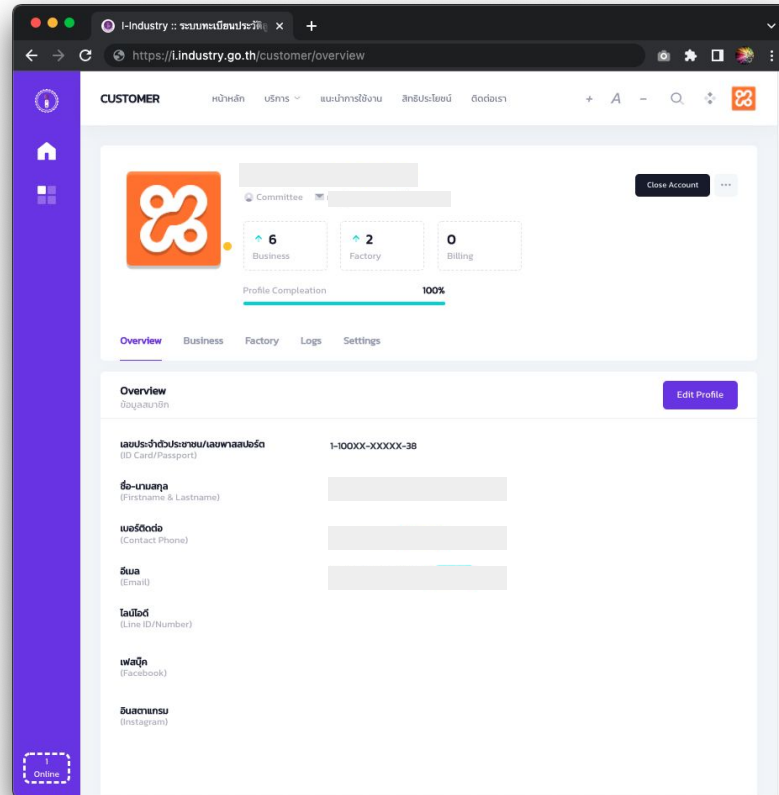

ขั้นตอนการแก้ไขข้อมูล (สำหรับผู้ประกอบการ)

ลิงก์สำหรับการแก้ไขข้อมูล

<https://i.industry.go.th/customer/>

วิธีการแก้ไขข้อมูล

- ระบบจะแสดงข้อมูลโปรไฟล์ของผู้ใช้งาน เมื่อแก้ไขข้อมูลเสร็จเรียบร้อยจากนั้นกดปุ่ม **"Save Changes"**

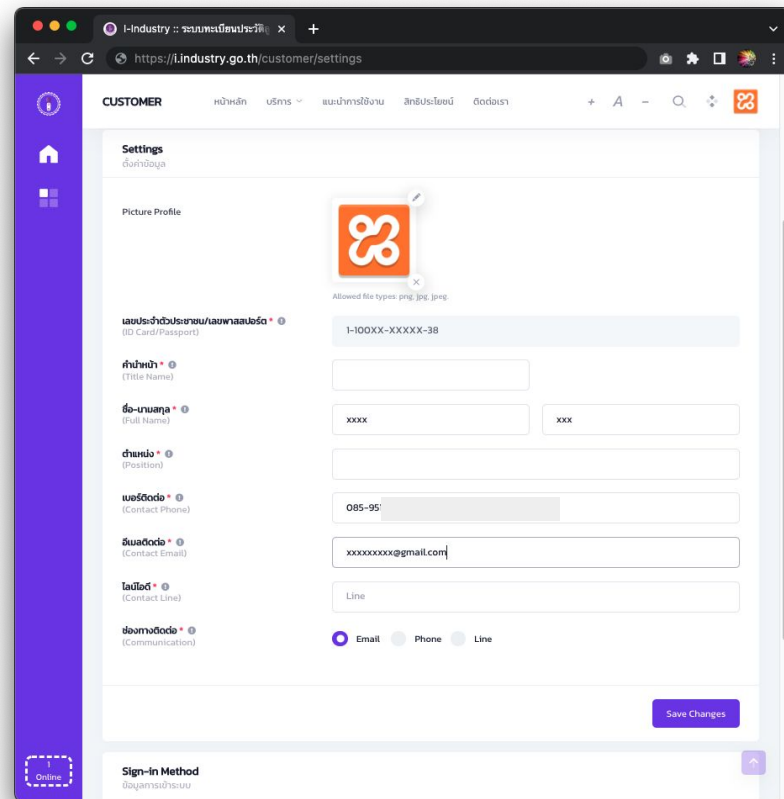

- Picture Profile**: A profile picture placeholder with a red and white logo. Below it, it says "Allowed file types: png, jpg, jpeg".
- เลขบัตรประชาชน/เลขพาสปอร์ต** (ID Card/Passport): A text input field containing "1-100XX-XXXX-38".
- คำนำหน้า** (Title Name): A text input field.
- ชื่อ-นามสกุล** (Full Name): Two text input fields, the first containing "xxxx" and the second containing "xxx".
- ตำแหน่ง** (Position): A text input field.
- เบอร์ติดต่อ** (Contact Phone): A text input field containing "085-95" followed by a greyed-out area.
- อีเมลติดต่อ** (Contact Email): A text input field containing "xxxxxxxx@gmail.com".
- ไลน์ติดต่อ** (Contact Line): A text input field containing "Line".
- ช่องทางการติดต่อ** (Communication): Radio buttons for "Email" (selected), "Phone", and "Line".

At the bottom right of the form, there is a blue button labeled "Save Changes". Below the form, there is a section for "Sign-in Method" (วิธีการเข้าสู่ระบบ).

เพิ่มข้อมูล
ประกอบกิจการ
ทำได้อย่างไร ?

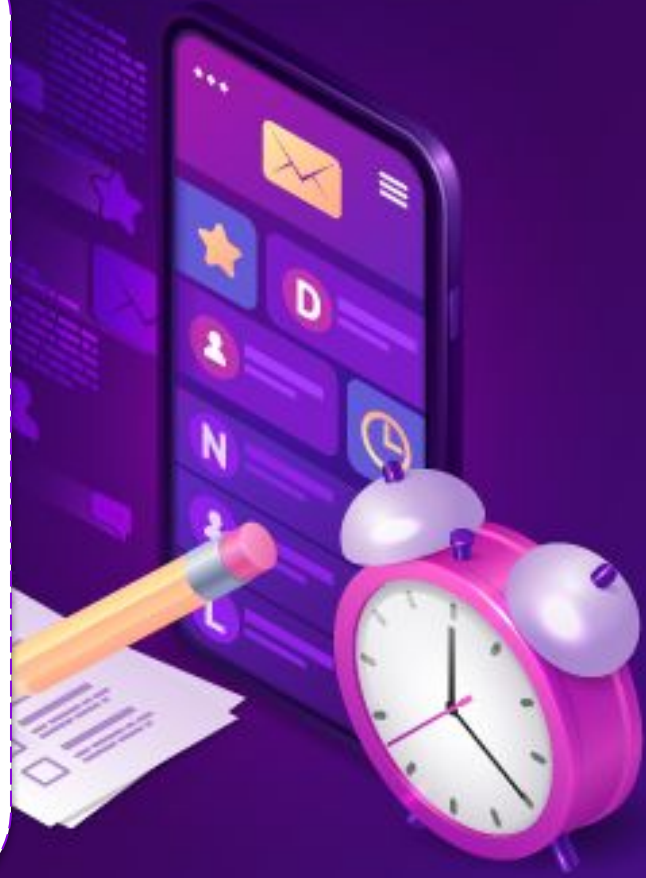

ขั้นตอนการเพิ่มข้อมูลกิจการ (สำหรับผู้ประกอบการ)

ลิงก์สำหรับเพิ่มหรือเรียกดูข้อมูลกิจการ
<https://i.industry.go.th/customer/business>

วิธีการเพิ่มหรือเรียกดูข้อมูลกิจการ

1. เข้าไปที่เมนู **"Business"**
2. ผู้ประกอบการจะต้องทำการเพิ่มข้อมูลผู้ประกอบการโดยกดปุ่ม **"Add Business"**

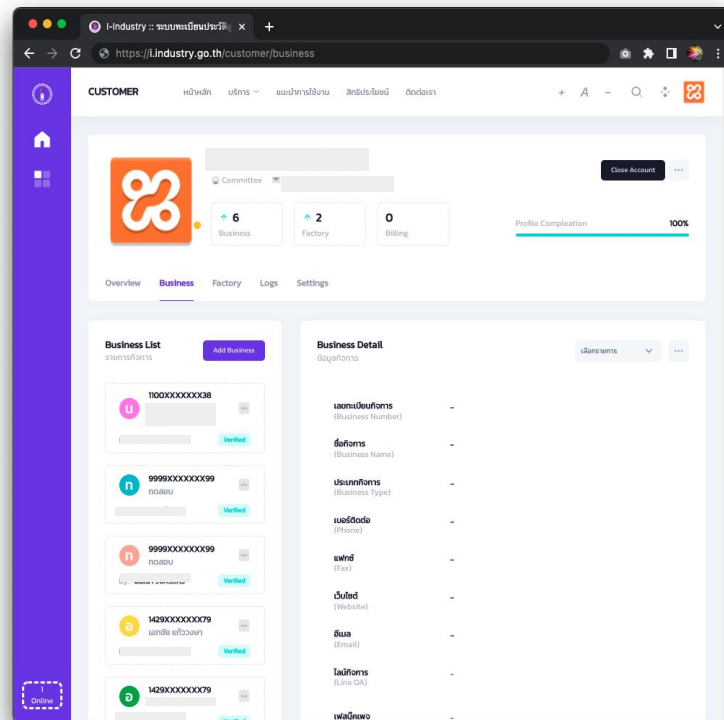

ขั้นตอนการเพิ่มข้อมูลกิจการ (สำหรับผู้ประกอบการ)

ลิงก์สำหรับเพิ่มหรือเรียกดูข้อมูลกิจการ

<https://i.industry.go.th/customer/business>

วิธีการเพิ่มหรือเรียกดูข้อมูลกิจการ

3. ระบบจะมีรายการประเภทของกิจการที่ผู้ประกอบการที่ต้องเลือกประเภทของกิจการ ดังนี้
 - a. นิติบุคคลที่มีกรรมกรเป็นคนไทย
 - b. บุคคลธรรมดา (ตนเอง)
 - c. บุคคลธรรมดา (คนอื่น)
 - d. นิติบุคคลที่มีชาวต่างชาติเป็นกรรมกร
 - e. หน่วยงานราชการ/รัฐวิสาหกิจ

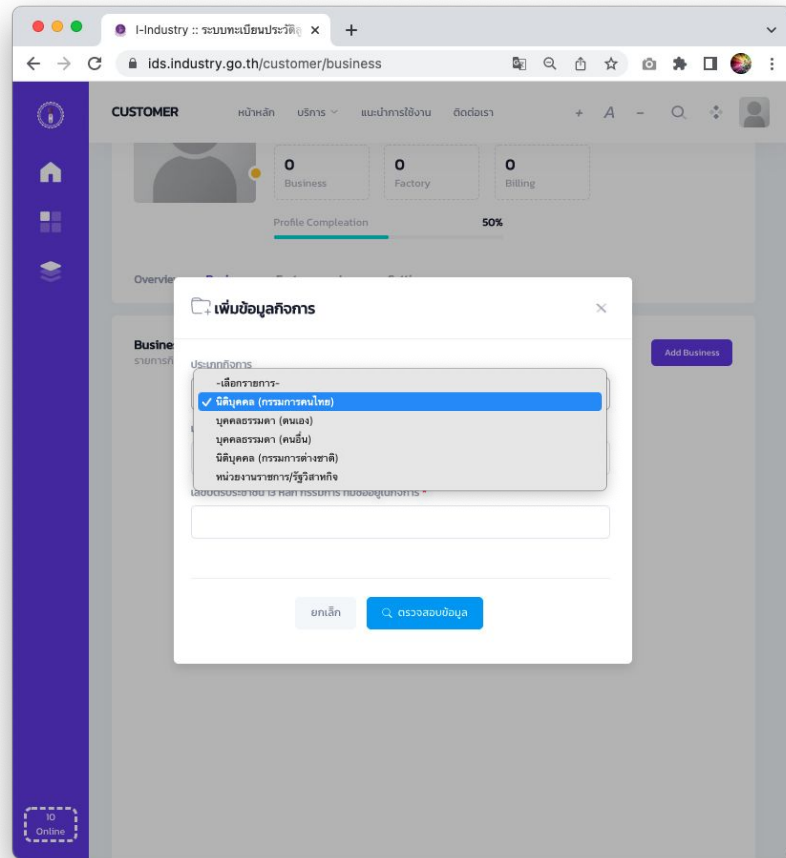

ขั้นตอนการเพิ่มข้อมูลกิจการ (สำหรับผู้ประกอบการ)

ลิงก์สำหรับเพิ่มหรือเรียกดูข้อมูลกิจการ

<https://i.industry.go.th/customer/business>

วิธีการเพิ่มหรือเรียกดูข้อมูลกิจการ

- 1.1. นิติบุคคลที่มีกรรมกรเป็นคนไทย
 - เลือกประเภทกิจการ **“นิติบุคคล (กรรมการคนไทย)”**
 - กรอก **“เลขนิติบุคคล”** และ **“เลขประจำตัวประชาชน”** ของกรรมการผู้มีอำนาจลงนามของกิจการ
 - จากนั้นกดปุ่ม **“ตรวจสอบข้อมูล”**

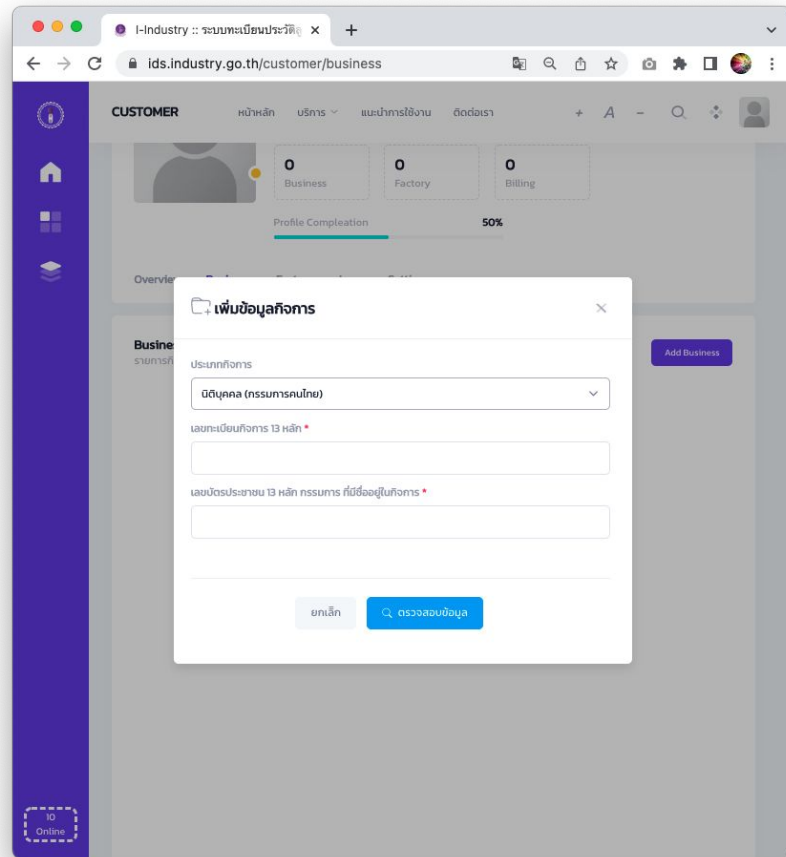

ขั้นตอนการเพิ่มข้อมูลกิจการ (สำหรับผู้ประกอบการ)

ลิงก์สำหรับเพิ่มหรือเรียกดูข้อมูลกิจการ

<https://i.industry.go.th/customer/business>

วิธีการเพิ่มหรือเรียกดูข้อมูลกิจการ

1.2. บุคคลธรรมดา (ตนเอง)

- เลือกประเภทกิจการ
“บุคคลธรรมดา (ตนเอง)”
- ระบบจะแสดงเลขประจำตัวประชาชนของท่าน
- จากนั้นกดปุ่ม **“ตรวจสอบข้อมูล”**

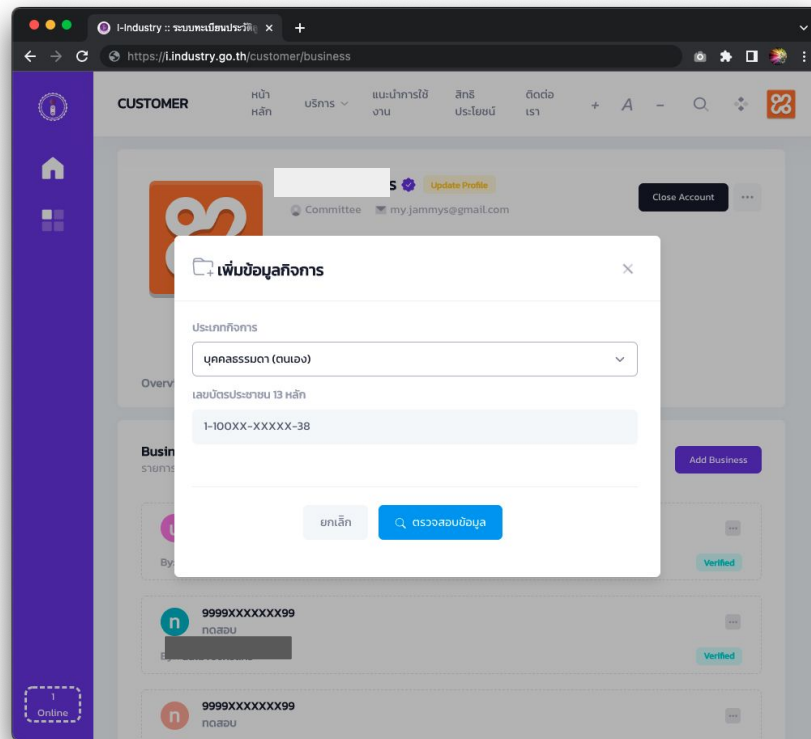

ขั้นตอนการเพิ่มข้อมูลกิจการ (สำหรับผู้ประกอบการ)

ลิงก์สำหรับเพิ่มหรือเรียกดูข้อมูลกิจการ

<https://i.industry.go.th/customer/business>

วิธีการเพิ่มหรือเรียกดูข้อมูลกิจการ

- 1.3. บุคคลธรรมดา (คนอื่น)
 - เลือกประเภทกิจการ
“**บุคคลธรรมดา (ตนเอง)**”
 - ระบบจะให้กรอกข้อมูล “**เลขประจำตัวประชาชน**” และ “**เลขหลังบัตร (Laser Code)**” ของเจ้าของกิจการ
 - จากนั้นกดปุ่ม “**ตรวจสอบข้อมูล**”

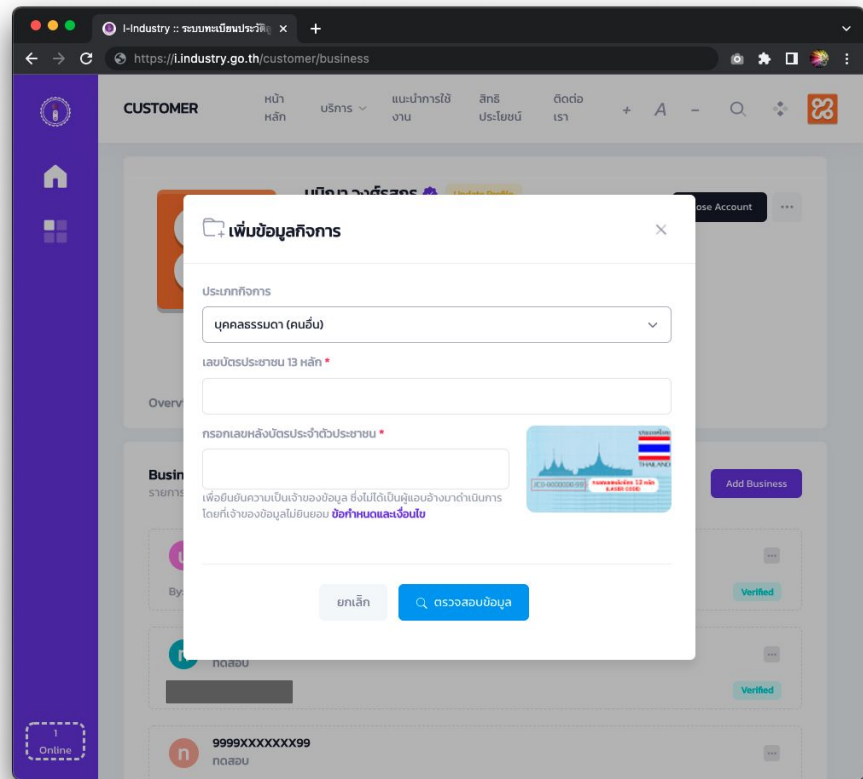

ขั้นตอนการเพิ่มข้อมูลกิจการ (สำหรับผู้ประกอบการ)

ลิงก์สำหรับเพิ่มหรือเรียกดูข้อมูลกิจการ

<https://i.industry.go.th/customer/business>

วิธีการเพิ่มหรือเรียกดูข้อมูลกิจการ

- 1.4. นิติบุคคลที่มีชาวต่างชาติเป็นกรรมการ
 - เลือกประเภทกิจการ **“นิติบุคคล (กรรมการต่างชาติ)”**
 - ระบบจะให้กรอกข้อมูล **“เลขทะเบียนกิจการ”** จากนั้นกด **“ตรวจสอบข้อมูล”**
 - ดำเนินการแนบพาสปอร์ตของกรรมการที่ต้องการให้เจ้าหน้าที่ตรวจสอบข้อมูล จากนั้นกดปุ่ม **“ยืนยันข้อมูล”**

ขั้นตอนการเพิ่มข้อมูลกิจการ (สำหรับผู้ประกอบการ)

ลิงก์สำหรับเพิ่มหรือเรียกดูข้อมูลกิจการ

<https://i.industry.go.th/customer/business>

วิธีการเพิ่มหรือเรียกดูข้อมูลกิจการ

- 1.5. หน่วยงานราชการ/รัฐวิสาหกิจ
 - เลือกประเภทกิจการ **"หน่วยงานราชการ/รัฐวิสาหกิจ"**
 - กรอก "เลขทะเบียนกิจการ" ที่ขึ้นต้นด้วย **"0994-xxxxxxx"**
 - กรอก **"ชื่อกิจการ"** และ **"รหัสสาขา"**
 - จากนั้นกดปุ่ม **"ตรวจสอบข้อมูล"**

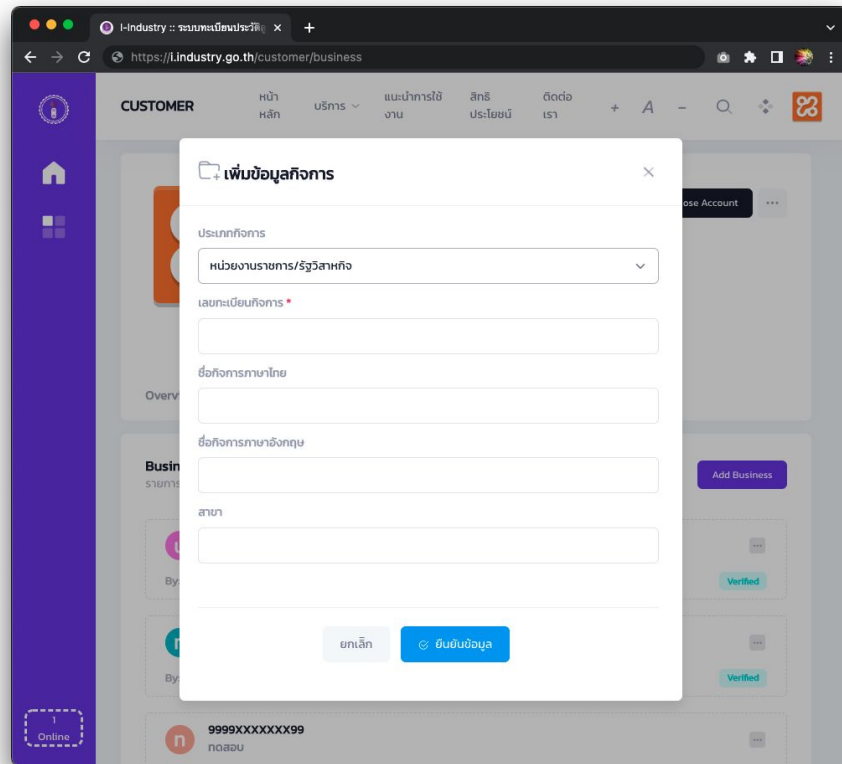

เพิ่มข้อมูลโรงงาน

ทำอะไร ?

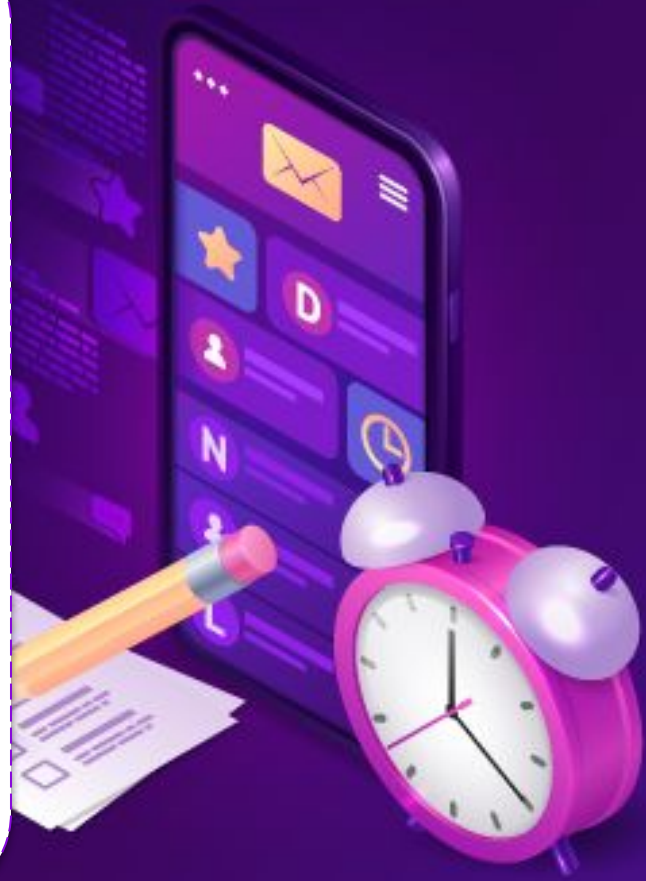

ขั้นตอนการเพิ่มข้อมูลโรงงาน (สำหรับผู้ประกอบการ)

ลิงก์สำหรับเพิ่มหรือเรียกดูข้อมูลข้อมูลโรงงาน
<https://i.industry.go.th/customer/factory>

วิธีการเพิ่มหรือเรียกดูข้อมูลกิจการ

1. เข้าไปที่เมนู **"Factory"**
2. ข้อมูลโรงงานจะปรากฏขึ้นอัตโนมัติ

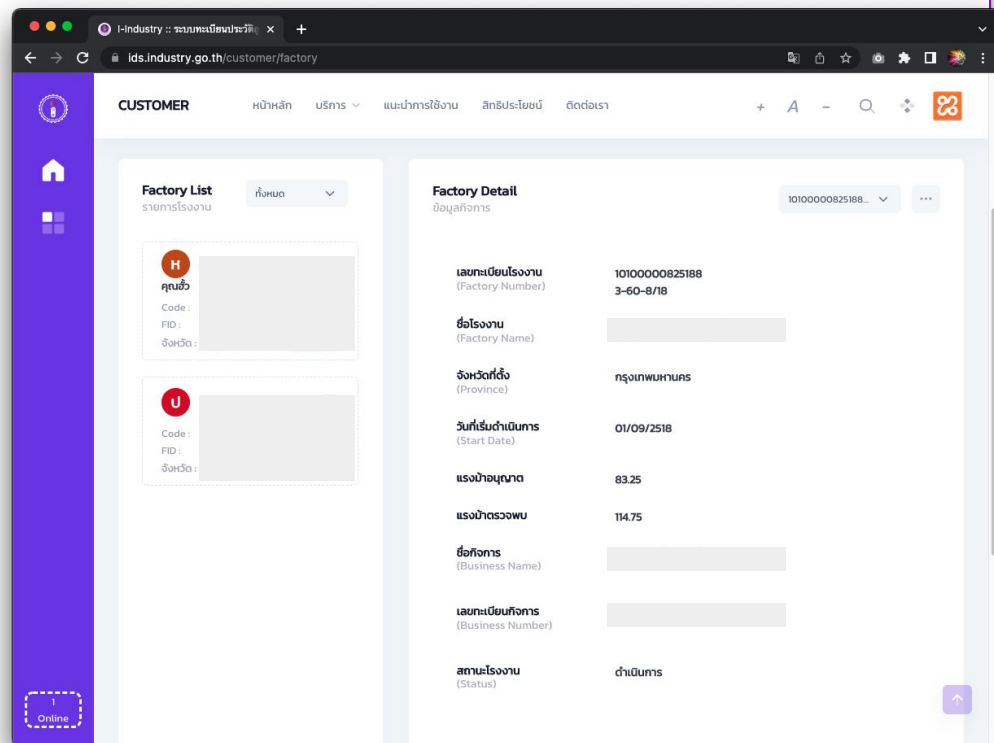

หากลืมรหัสผ่าน ต้องทำอะไร ?

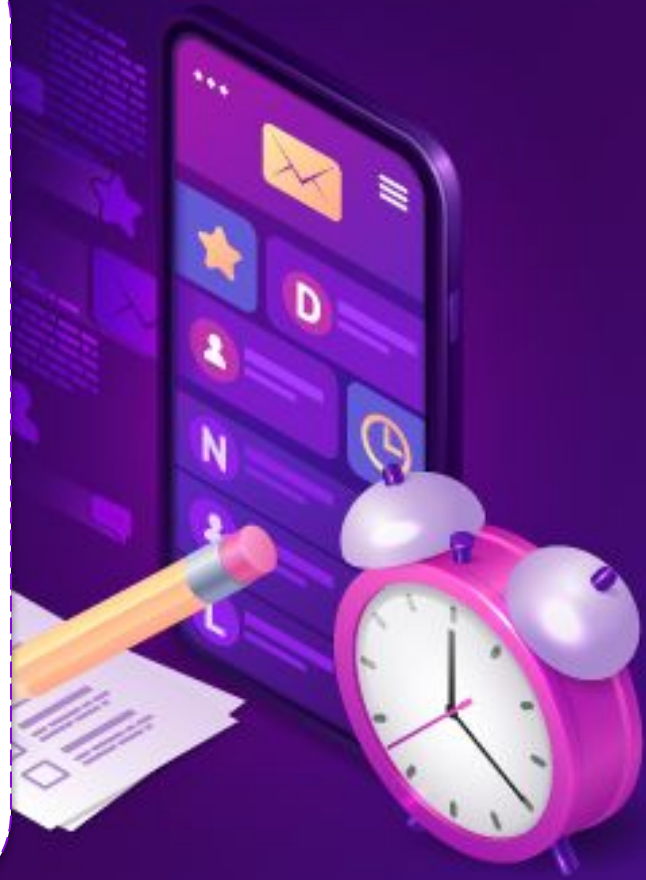

ขั้นตอนการรีเซ็ตรหัสผ่าน (สำหรับผู้ประกอบการ)

ลิงก์สำหรับการแจ้งรีเซ็ตรหัสผ่าน

<https://i.industry.go.th/customer/passreset>

วิธีการรีเซ็ตรหัสผ่าน

- จากลิงก์รีเซ็ตรหัสผ่านจะปรากฏหน้าฟอร์มให้กรอกข้อมูล ดังนี้
 - เลขประจำตัวประชาชน 13 หลัก
- ใส่เครื่องหมายถูกที่ "ฉันไม่ใช่โปรแกรมอัตโนมัติ"
- กดปุ่ม "ดำเนินการต่อ"

I-Industry :: ระบบทะเบียนประวัติ

INDUSTRY
ระบบทะเบียนประวัติลูกค้ากระทรวงอุตสาหกรรม

รีเซ็ตรหัสผ่าน
เข้าสู่ระบบ

เลขบัตรประชาชน 13 หลัก *

I'm not a robot 
reCAPTCHA
Privacy - Terms

ดำเนินการต่อ

About Documentation Support Contact

ขั้นตอนการรีเซ็ตรหัสผ่าน (สำหรับผู้ประกอบการ)

ลิงก์สำหรับการแจ้งรีเซ็ตรหัสผ่าน

<https://i.industry.go.th/customer/passreset>

วิธีการรีเซ็ตรหัสผ่าน

- ระบบจะให้เลือกช่องทางการยืนยันตัวตน ดังนี้
 - Mobile Phone
 - Email
- จากนั้นกดปุ่ม **"ดำเนินการต่อ"**

I-Industry :: ระบบทะเบียนประวัติ

Search Google or type a URL

INDUSTRY
ระบบทะเบียนประวัติอุตสาหกรรม

รีเซ็ตรหัสผ่าน

การยืนยันแบบสองขั้นตอน
เลือกช่องทางรับรหัสยืนยัน

Phone 085-XXXX-93

Email my.****ys@gmail.com

ยกเลิก ดำเนินการต่อ

ขั้นตอนการรีเซ็ตรหัสผ่าน (สำหรับผู้ประกอบการ)

ลิงก์สำหรับการแจ้งรีเซ็ตรหัสผ่าน

<https://i.industry.go.th/customer/passreset>

วิธีการรีเซ็ตรหัสผ่าน

- จากนั้นระบบจะส่งชุดรหัส OTP จำนวน 6 ตัวเลข ไปยังช่องทางการยืนยันที่เลือก จากนั้นกรอกรหัส OPT ลงในช่องว่างที่กำหนดให้ กรอกเสร็จแล้วให้กด “ยืนยัน”

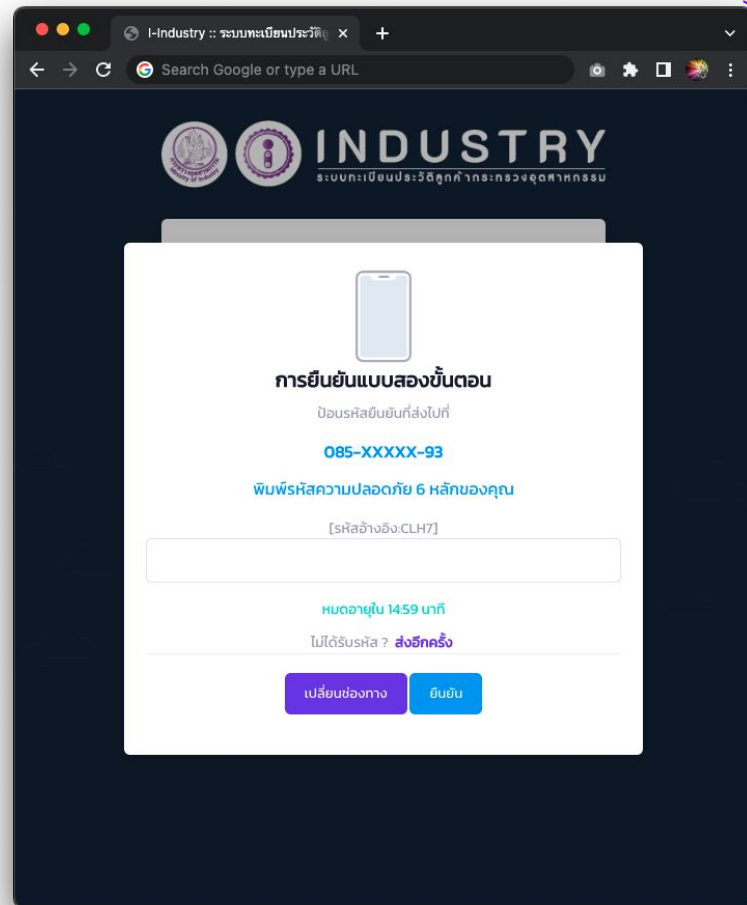

ขั้นตอนการรีเซ็ตรหัสผ่าน (สำหรับผู้ประกอบการ)

ลิงก์สำหรับการแจ้งรีเซ็ตรหัสผ่าน

<https://i.industry.go.th/customer/passreset>

วิธีการรีเซ็ตรหัสผ่าน

7. ระบบจะขึ้นหน้าต่างให้กำหนดรหัสผ่านใหม่ โดยผู้ประกอบการสามารถตั้งรหัสผ่านได้ด้วยตัวเอง เพื่อง่ายในการจดจำ
8. จากนั้นกดปุ่ม “ยืนยัน”

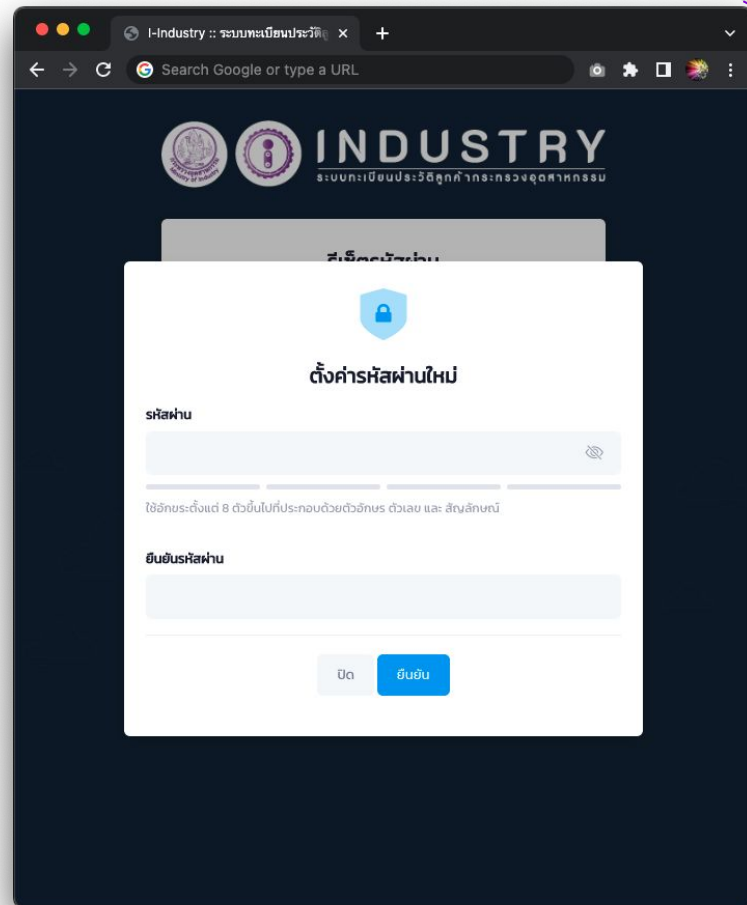

สอบถามข้อมูล เพิ่มเติมได้ที่

@iindustry

